

SEPTEMBRE 2014

N°53



Bulletin Municipal

Dans ce numéro :

Présentation des
Budgets Primitifs 2014

- ◆ Commune
- ◆ Parc Locatif
- ◆ Pompes funèbres

Rétrospective de l'été

Distinctions

Les budgets primitifs de l'année 2014 ont été votés le 18 Avril.

◆ LE BUDGET GENERAL

Il s'équilibre à hauteur de 2.258.000 € dont 1.058.000 € pour la section de fonctionnement et 1.200.000 € pour la section d'investissement.

Malgré une conjoncture nationale difficile qui a pour conséquence directe une diminution des aides de l'ETAT (dotation forfaitaire diminuée de 6736,00 € soit 3.73 %) les dépenses de fonctionnement sont maîtrisées.

Pour la 7ème année consécutive, le Conseil Municipal a décidé de poursuivre son objectif de stabilité des taux d'imposition.

SECTION DE FONCTIONNEMENT

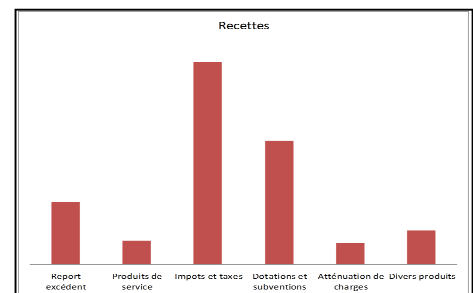
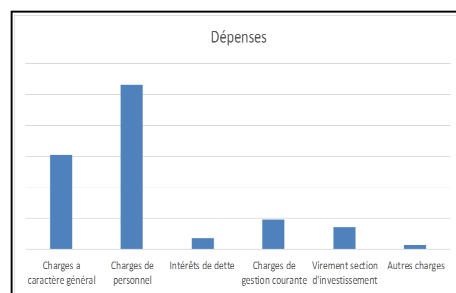

SECTION D'INVESTISSEMENT

La Commune maintient ses investissements dans le cadre de ses politiques prioritaires (santé, sécurité, accessibilité, écoles)

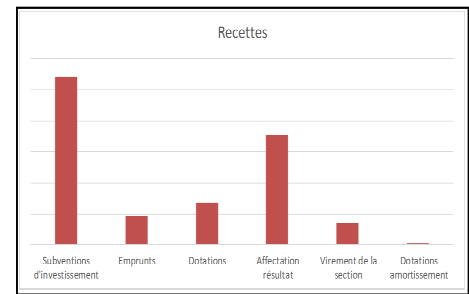
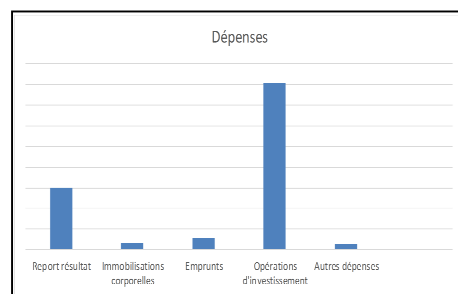

MAIRIE de PEPIEUX

50 Bd du Minervoix
11700 PEPIEUX

Tél : 04.68.91.41.12

Fax : 04.68.91.58.06

Courriel :

mairie.pepieux@wanadoo.fr

Site :

www.mairie-pepieux.fr

En cette année particulière d'élections municipales, vos élus, selon leur engagement, œuvrent en priorité pour achever les travaux en cours. Ils s'attachent également à maintenir une politique de maîtrise des dépenses et avancent dans des projets structurants qui dessinent l'avenir de notre Commune.

BUDGETS PRIMITIFS 2014

Présentation détaillée

COMMUNE BUDGET GENERAL

SECTION DE FONCTIONNEMENT

| RECETTES | 1 058 000.00 | DEPENSES | 1 058 000.00 |
|--|---------------------|---|---------------------|
| Report excédent 2013 | 141 607,74 | Charges à caractère général | 306 150.00 |
| Produits de services, du domaine et ventes | 53 468.00 | Charges de personnel et frais assimilés | 532 900.00 |
| Impôts et taxes | 457 129.00 | Atténuations produit | 7 100.00 |
| Dotations, subventions et participations | 279 419.00 | Autres charges de gestion courante | 97 250.00 |
| Autres produits de gestion courante | 17 000.00 | Charges financières | 36 000.00 |
| Atténuation de charges | 49 376,26 | Charges exceptionnelles | 3 000.00 |
| Opérations d'ordre entre sections | 30 000.00 | Virement à la section d'investissement | 71 000.00 |
| Produits Financiers | 30 000,00 | Dotation aux amortissements | 4 600.00 |

SECTION D'INVESTISSEMENT

| RECETTES | 1 200 000,00 | DEPENSES | 1 200 000,00 |
|--|---------------------|-----------------------------------|---------------------|
| Subventions d'investissement | 542 129.00 | Report résultat 2013 | 300 662.75 |
| Emprunts | 92 000,00 | Immobilisations corporelles | 3 200,00 |
| Dotations fonds divers et réserves | 137 237.25 | Immobilisations incorporelles | 500,00 |
| Affectation résultat 2013 | 353 033.75 | Emprunts et dettes assimilées | 59 000,00 |
| Virement de la section de fonctionnement | 71 000,00 | Opérations d'ordre entre sections | 30 000,00 |
| Dotation aux amortissements | 4 600,00 | Opérations d'Investissement | 806 637,25 |

PARC LOCATIF

SECTION DE FONCTIONNEMENT

| RECETTES | | DEPENSES | |
|-------------------------------------|------------|-----------------------------|------------|
| | 175 000,00 | | 175 000,00 |
| Report excédent 2013 | 1 784,11 | Charges à caractère général | 61 200,00 |
| Impôts et taxes | 3 500,00 | Autres charges | 100 500,00 |
| Autres produits de gestion courante | 139 715,89 | Charges financières | 12 300,00 |
| Opérations d'ordre entre sections | 30 000,00 | Charges exceptionnelles | 1 000,00 |

SECTION D'INVESTISSEMENT

| RECETTES | 433 000,00 | DEPENSES | 433 000,00 |
|--------------------------------|-------------------|-----------------------------------|-------------------|
| Report excédent 2013 | 418.410,55 | Immobilisations corporelles | 348 400,00 |
| Dépôts et cautionnements reçus | 1 589,45 | Emprunts et dette assimilées | 41 600,00 |
| Produits de Cessions | 13 000,00 | Dépenses imprévues | 13 000,00 |
| | | Opérations d'ordre entre sections | 30 000,00 |

POMPES FUNEBRES

SECTION DE FONCTIONNEMENT

| RECETTES | 11 000,00 | DEPENSES | 11 000,00 |
|----------------------|------------------|------------------------------------|------------------|
| Report excédent 2013 | 3 229,23 | Charges à caractère général | 9 542,00 |
| | | Autres charges de gestion courante | 100,00 |
| Ventes de produits | 7 760,77 | Opération d'ordre | 1 358,00 |

SECTION D'INVESTISSEMENT

| RECETTES | 1 358,00 | DEPENSES | 1 358,00 |
|--------------------|-----------------|-----------------------------|-----------------|
| Opérations d'ordre | 1 358,00 | Immobilisations corporelles | 1 358,00 |

RETROSPECTIVE DE L'ETE...



26 / 27 / 28 / 29 Juin
Fête Locale



10 Juillet
Vernissage de l'exposition
« Pierres de lune »
au Dolmen des Fades



14 Juillet
Méchoui organisé par
l'Union Sportive du
Minervoix



25 Juillet
Fête d'été organisée par
Las TRES CUCULLADOS

Encore un grand merci à tous les bénévoles qui s'investissent tout au long de l'année au sein des associations de la Commune, particulièrement lors des animations qui rythment notre été.

Ces rendez-vous, devenus traditionnels, font suite aux manifestations qui clôturent la saison des activités, l'occasion pour les Pépieuxois et Pépieuxoises de participer à des spectacles conviviaux et de grande qualité.

PEPIEUX honore sa jeunesse

Félicitations à Melle Sarah MARC, domiciliée dans notre Commune, élève au collège Pierre et Marie Curie de Rieux-Minervoix.

Cette jeune élève, du haut de ses douze ans, a décroché le prestigieux prix départemental de la Jeune Poésie attribué par l'Association des Membres de l'Ordre des Palmes Académiques (A.M.O.P.A.). Ce prix lui a été remis à CARCASSONNE le 18 Juin pour son poème « Toi mon ami ».

Un bel exemple des actions développées en direction des jeunes pour valoriser la lecture et la langue française !

Tous nos encouragements à Sarah qui, grâce à son talent, a su se distinguer lors de cette illustre distribution de prix.



Mardi 1^{er} Juillet a eu lieu la traditionnelle remise des dictionnaires à 12 élèves des classes de CM2 en présence de Monsieur le Maire accompagné de Marie-Claude FRAISSE et Régine FOURNON-GOCHIER, déléguées municipales.

Ce fut l'occasion de marquer symboliquement la fin d'un cycle primaire à l'école du village, une future entrée en Septembre dans la cour des grands avec la nécessité de s'adapter à un nouveau rythme de travail.

Le dictionnaire peut paraître désuet à l'époque d'Internet mais reste un magnifique outil au service de la Langue Française et de l'Imaginaire, un outil précieux pour réussir dans les études.

Tel a été le souhait de Monsieur Le Maire aux jeunes écoliers après avoir félicité les enseignantes pour le travail accompli. La réception s'est déroulée dans la bonne humeur et s'est clôturée autour d'un goûter avant des vacances bien méritées !

... et son Doyen !



Bon pied, bon œil !

Ainsi pourrait-on présenter Marcel PIQUER, qui du haut de ses 100 bougies, a dignement fêté son Centième Anniversaire le 29 Aout dernier !

C'est un Centenaire comme nous aimerions tous le devenir : il vit seul, cultive son jardin et se déplace d'un pas alerte. Il y a peu, il conduisait encore sa voiture !

Autour du verre de l'amitié partagé par sa proche famille et ses voisins, un coffret de quelques spécialités du terroir lui a été offert au nom de la Municipalité par le Maire accompagné de ses Adjointes.

D'un petit air malicieux, Marcel s'est exprimé d'un simple mot : « je vous souhaite d'être comme moi, à mon âge ! »